PROCEDURA OPERATIVA

PER RISCHIO INDUSTRIALE DA INCIDENTE RILEVANTE

PER IL COMUNE DI MONTALTO UFFUGO

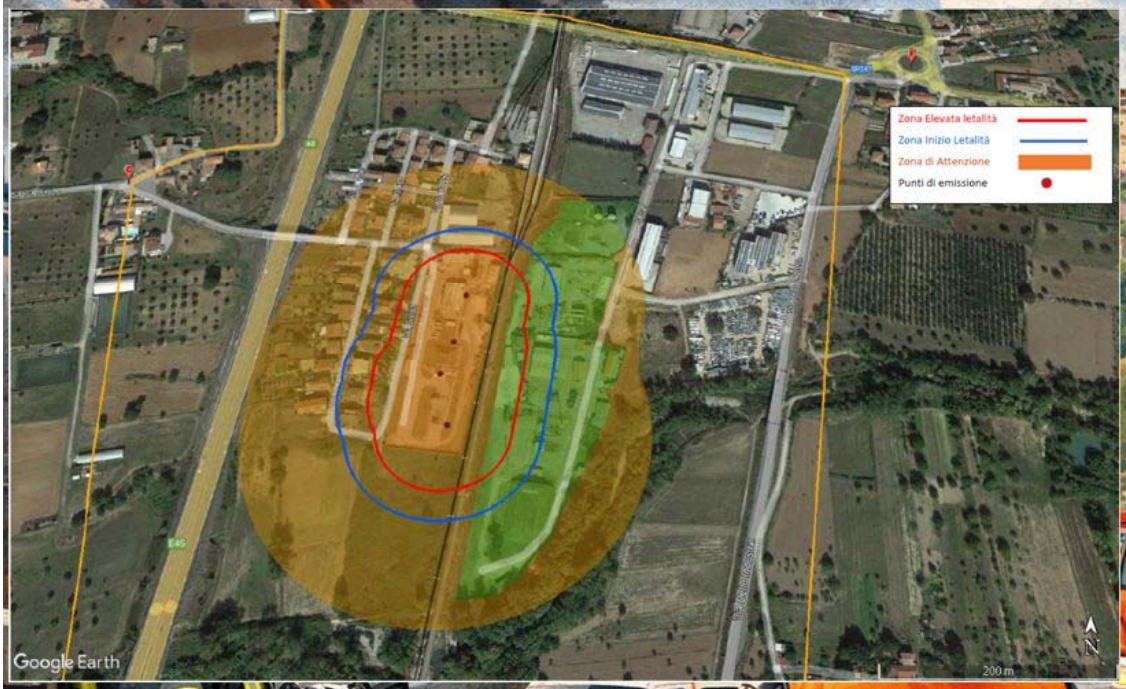

1. Riferimenti Normativi

La presente procedura è redatta in conformità con:

- **D.Lgs. 26 giugno 2015, n. 105** (Attuazione della direttiva 2012/18/UE relativa al controllo del pericolo di incidenti rilevanti connessi con sostanze pericolose - cosiddetta "Seveso III").
- **D.Lgs. 2 gennaio 2018, n. 1** (Codice della Protezione Civile).
- **Piani di Emergenza Esterni (PEE)** GARGANOGAS e BUTANGAS della Prefettura di Cosenza.
- **Piano di Protezione Civile Comunale** vigente.

---

2. Struttura di Comando e Controllo

Al verificarsi di un evento con fuga di gas che non possa essere gestito internamente da uno dei due stabilimenti richiamati nei riferimenti normativi (GARGANOGAS e BUTANGAS) verranno attivate le squadre dei Vigili del fuoco ed in caso di rilevanza l'ente comunale riceverà comunicazione dalla Prefettura di Cosenza circa l'evento in corso.

In caso si verifichi lo scenario appena richiamato, il Sindaco del comune di Montalto attiva preliminarmente il COC in modalità ridotta presso la casa comunale preallertando tutte le funzioni di supporto e monitorando l'andamento della criticità. In questa fase il Sindaco coordina una informazione alla popolazione circa lo stato di preallarme, attraverso modalità di diffusione digitale e tramite un servizio di diffusione sonora nelle aree interessate. Quest'ultimo servizio verrà effettuato con il sistema di diffusione sonora del mezzo Ford Ranger targato CP892PV assegnato al servizio Protezione Civile Comunale con l'ausilio dei volontari del gruppo comunale di Protezione Civile, in caso di indisponibilità dell'automezzo o dei volontari, lo stesso servizio verrà effettuato con personale di ruolo dell'ufficio Manutenzione Comunale con proprio automezzo dotato di altoparlanti. Il messaggio che sarà calibrato a seconda delle necessità sarà del tipo:

"***Attenzione, cittadine e cittadini di Montalto Uffugo. Questa è una comunicazione della Protezione Civile Comunale, vi informiamo che è in corso una fase di preallarme per un potenziale rischio di fuga gas da parte dell'impianto _____. Al momento non vi è alcun pericolo immediato per la popolazione. Vi invitiamo, a scopo <u>puramente precauzionale</u>, a seguire queste semplici indicazioni:***

- ***Rimanete informati tramite i canali ufficiali del Comune e della Protezione Civile.***
- ***Tenete chiuse le finestre e monitorate eventuali nuovi avvisi.***
- ***Evitate spostamenti non necessari per non intralciare i mezzi di soccorso in fase di monitoraggio.***

Ripetiamo: la situazione è sotto controllo e si tratta di una misura di massima cautela. Vi aggiorneremo tempestivamente sull'evoluzione della situazione."

Il messaggio verrà ripetuto con frequenza di circa 200-300 metri, fermando il veicolo se possibile per garantire la massima diffusione.

Nel caso di comunicazione al comune circa l'attivazione del PCA (Posto di Comando Avanzato) da parte del comando vigili del fuoco (quest'ultimo localizzato nel piazzale di fronte all'istituto scolastico di Via Villaggio) vengono allertate tutte le funzioni di supporto e si comunica alla dirigente dell'Istituto Comprensivo di Via Villaggio sullo stato dell'arte e sulla potenziale necessita di evacuare la scuola per attivare il COC (Centro Operativo Comunale) in ossequio al **PEE (Piano Emergenza Esterna**) vigente.

In caso di ricezione da parte della Prefettura dell'attivazione del **CCS (Centro Coordinamento Soccorsi)** per coordinare e gestire l'attuazione del **PEE**, il Sindaco comunica la possibile evacuazione dell'istituto scolastico alla Dirigente ed attiva il **C.O.C. (Centro Operativo Comunale)** presso l'Istituto Comprensivo di **Via Villaggio n. 17 e 19**. All'interno del COC ci saranno le seguenti figure comunali: Sindaco o suo delegato, Comandante Polizia Municipale o suo Delegato, Responsabile Ufficio Protezione Civile o suo delegato, Responsabile Ufficio Manutenzione o suo delegato, Responsabile Servizi Sociali o suo delegato, Coordinatore Gruppo Comunale di Protezione Civile o suo delegato, gli stessi si occuperanno di comunicare ai volontari e/o al personale comunale le informazioni alla

popolazione con i mezzi precedentemente richiamati, il messaggio che sarà calibrato a seconda delle necessità sarà del tipo:

"Il Comune di Montalto Uffugo informa che è stata dichiarata la fase di ALLARME per incidente connesso alla fuga di gas da parte dell'impianto _____ "

"Si ordina a tutta la popolazione di adottare immediatamente le seguenti misure di protezione:

- ***ENTRATE SUBITO NEL PRIMO EDIFICIO DISPONIBILE. Non restate all'aperto e non sostate in strada.***
- ***CHIUDETE PORTE E FINESTRE. Spegnete subito condizionatori, ventilatori e impianti di aerazione.***
- ***NON PRENDETE L'AUTO. Lasciate libere le strade per i mezzi di soccorso.***
- ***NON ANDATE A PRENDERE I FIGLI A SCUOLA. Gli istituti scolastici stanno già attuando i protocolli di sicurezza per proteggerli all'interno."***

"Restate collegati sui canali ufficiali del Comune e attendete nuove istruzioni. Mantenete la calma."

"Ripetiamo: Non sostate in strada ed entrate in casa, chiudete tutto e restate al chiuso."

Se necessario verrà attivato P.M.A. (Posto Medico Avanzato) da parte del servizio 118**:** Allestito anche questo nel piazzale di fronte all'istituto scolastico di Via Villaggio per il triage e il primo soccorso.

In caso il **PCA** decida per l'evacuazione dell'edificio scolastico, il Sindaco comunica tempestivamente alla dirigente scolastica l'evacuazione per come da piano di evacuazione interna ed il gruppo comunale di protezione civile e personale dei servizi sociali supervisioneranno l'evacuazione facilitandola per quanto possibile ed assistendo la popolazione scolastica per qualsiasi richiesta.

Nel caso in cui ci sia la necessità di dover evacuare dei residenti, gli stessi troveranno alloggio temporaneo presso i locali dell'istituto scolastico in Via Villaggio, ci si coordinerà per un allestimento dei locali con la protezione civile regionale (richiesta brandine, coperte, tende ecc.).

---

3. Procedure di Informazione alla Popolazione

La comunicazione tempestiva è prioritaria per garantire la sicurezza dei cittadini e ridurre l'esposizione al rischio.

3.1 Canali Digitali

- **Social Media:** Pubblicazione immediata sui profili social istituzionali (Facebook/Instagram ecc) dell'Amministrazione o della protezione civile locale.
- **Sito Web:** Caricamento di avvisi in tempo reale sul sito dell'ente comunale.
- **App Comunale:** In fase di test per la digitalizzazione del piano, verrà inviata una notifica push a tutti gli utenti registrati.

3.2 Avvisi Sonori sul Territorio

Per l'allertamento diretto nelle zone interessate, verranno utilizzati i seguenti mezzi:

1. **Mezzo Primario:** Ford Ranger targato **CP892PV** del Gruppo Comunale di Protezione Civile, dotato di sistema fisso di megafoni.
2. **Mezzo Alternativo:** Automezzo del **Servizio Manutentivo** comunale, equipaggiato con sistema mobile di megafoni.

---

4. Competenze e Operatività degli Uffici

Ufficio/Ente	Competenze Specifiche
Polizia Municipale	- Chiusura e presidio dei **Cancelli E (incrocio Via Dell'Agricoltura e Via Spallanzani) ed F** (**Rotatoria Via Sila – Via delle Industrie, impedendo il transito su quest'ultima)** tramite auto di servizio o transenne. - Interdizione del parcheggio nel piazzale dell'Istituto Scolastico di Via Villaggio. - Gestione della viabilità per i mezzi di soccorso.
Gruppo Volontari Protezione Civile	- Supporto alla comunicazione tramite il mezzo targato **CP892PV**. - Assistenza alla popolazione e alla comunità scolastica di Via Villaggio durante l'evacuazione. - Supporto all'allestimento di COC, PCA e PMA. - **Raduno obbligatorio per tutti i volontari presso il COC di Via Villaggio.**
Servizio Manutentivo	- Fornitura e posizionamento di transenne su richiesta della Polizia Municipale. - Supporto alla comunicazione con mezzo e personale proprio e megafoni mobili (in alternativa ai volontari del gruppo comunale). - Supporto logistico alle strutture di emergenza.

---

5. Fasi Operative del Personale

Fase di Allertamento e Blocco Area Polizia Municipale

- La **Polizia Municipale** si reca immediatamente ai Cancelli E ed F. In caso di necessità di sbarramenti fissi, richiede l'invio di transenne al **Servizio Manutentivo**.
- Viene sgomberato e interdetto l'accesso al piazzale della scuola di Via Villaggio per permettere l'arrivo dei soccorritori e l'allestimento dei presidi medici.

Fase di Comunicazione

- I **Volontari di Protezione Civile** attivano il protocollo di informazione dinamica (percorso prestabilito con megafoni) che comprende le seguenti strade: Via Alessandro Volta, Via Camigliatello, Via Ettore Maiorana, Via Galileo Galilei, Via Lazzaro Spallanzani, Via Molise, Via Santa Rita, Via Sicilia, Via Umbria, Via delle Industrie (vedi figura seguente).
- 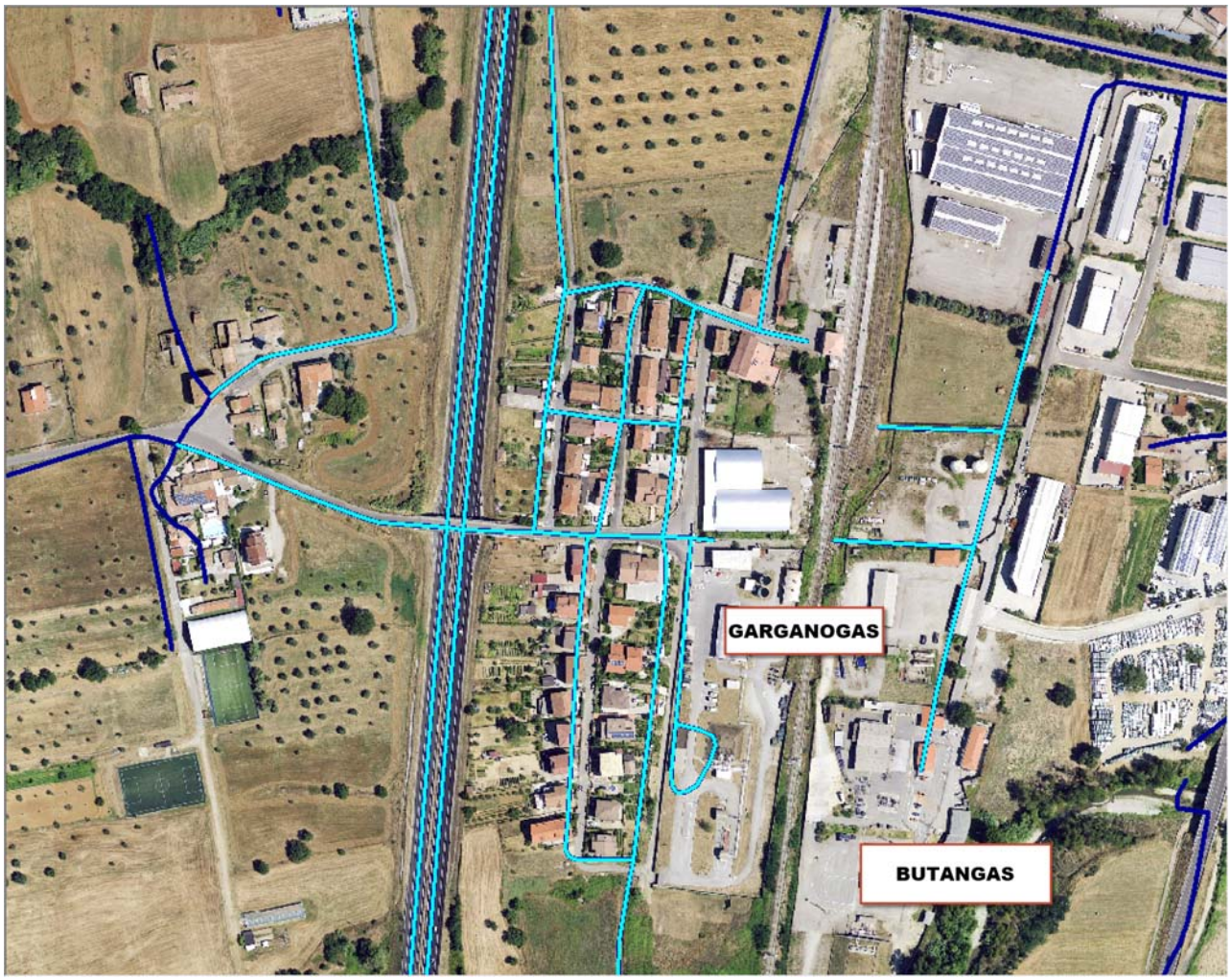

- In caso di indisponibilità dei volontari, gli **Operai del Servizio Manutentivo** subentrano con il kit mobile di altoparlanti sul proprio mezzo percorrendo le strade appena elencate.

Fase di Assistenza e Evacuazione

- I volontari, con l'ausilio del responsabile e/o personale dei servizi sociali comunali, presso il **COC di Via Villaggio**, assistono la popolazione evacuata, con particolare attenzione agli studenti della scuola di Via Villaggio, facilitando il deflusso verso le aree sicure individuate nel Piano.

---

6. Monitoraggio e Revisione

La presente procedura verrà aggiornata a seguito del test definitivo della nuova **App di Protezione Civile**, al fine di integrare i flussi di dati digitali nei protocolli standard di emergenza.